

# CONCURSO PÚBLICO DA PREFEITURA DE CABECEIRA GRANDE – MG

Nível Médio

Cargo  
Técnico em Farmácia

## **LEIA COM ATENÇÃO!**

- 01.** Só abra este caderno após ler todas as instruções e quando for autorizado pelos fiscais da sala.
- 02.** Autorizado o início da prova, verifique se o caderno contém 30 (trinta) questões. Se não estiver completo, comunique ao fiscal.
- 03.** Todas as questões são de múltipla escolha, apresentando 4 (quatro) opções de resposta e uma única alternativa correta.
- 04.** Ao receber a folha de respostas, confira o seu nome e número de inscrição. Qualquer irregularidade observada comunique imediatamente ao fiscal.
- 05.** O tempo de prova será de 3 (três) horas. Este tempo compreende a assinatura e a transcrição para a Folha de Respostas.
- 06.** A última folha deste caderno é destacável e o candidato pode levá-la como anotação das respostas. Assinale as respostas primeiramente no corpo da prova, só depois transfira os resultados para a folha de respostas.
- 07.** O preenchimento da folha de respostas deve ser feito apenas com caneta esferográfica preta ou azul. Faça as marcas apenas no campo designado. A marcação da folha de respostas é definitiva, não admitindo rasuras.
- 08.** A folha de resposta não será substituída (item 8.18.3 do edital), portanto não risque, amasse, dobre ou suje sua folha de respostas, pois isso poderá prejudicá-lo.
- 09.** Os fiscais não estão autorizados a emitir opinião nem prestar esclarecimentos sobre o conteúdo das provas. A interpretação das questões faz parte da avaliação (prova).



## LÍNGUA PORTUGUESA

### QUESTÃO 01

Analise o que acontece com as afirmações abaixo.

- I. Houve, recentemente, DESVALORIZAÇÃO MONETÁRIA.
- II. Encontrou, na repartição, GRANDE MUDANÇA ÉTICA.

Pluralizando-se as expressões em maiúsculas, o que acontecerá com os verbos sublinhados?

- (A) Os dois verbos irão para o plural.
- (B) Apenas o verbo haver ("houve") irá para o plural.
- (C) Ambos permanecerão no singular.
- (D) Apenas o verbo encontrar ("encontrou") irá para o plural.

### QUESTÃO 02

Leia o anúncio publicitário a seguir.

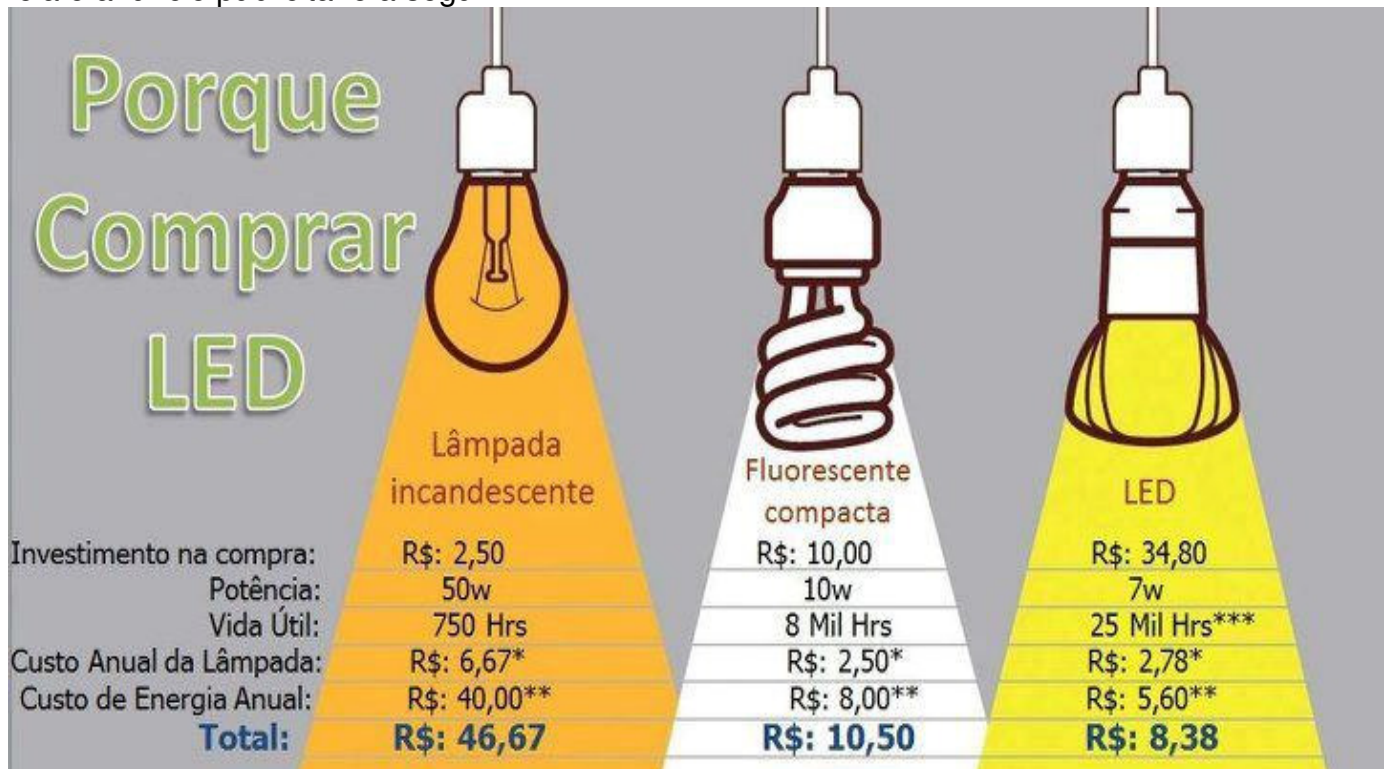

Informe se é verdadeiro (V) ou falso (F) o que se afirma sobre a grafia das palavras e marque a alternativa referente à sequência **CORRETA**.

- ( ) Se a frase que encabeça o anúncio fosse interrogativa, a grafia correta da primeira palavra seria POR QUÊ.
- ( ) A abreviação da palavra HORAS está grafada incorretamente.
- ( ) O vocábulo FLUORESCENTE admite como variante linguística FLORESCENTE.

- (A) F, V, V.
- (B) V, F, V.
- (C) V, F, F.
- (D) F, V, F.

### QUESTÃO 03

No trecho “Não contarei a verdade, a não ser que a vizinha me autorize”, preservam-se a correção gramatical e o sentido do texto ao se substituir a expressão em destaque por?

- (A) contanto que.
- (B) na medida em que.
- (C) antes que.
- (D) a fim de que.

### QUESTÃO 04

Considere os espaços em branco e os sinais de pontuação. Em seguida, associe-os ao seu respectivo emprego e marque a alternativa da sequência **CORRETA** dessa associação:

SINAL DE PONTUAÇÃO	EMPREGO
(1) Travessão	( ) __Santa__ madrasta! Assim pensava o enteado. <i>Dar destaque a uma palavra.</i>
(2) Parênteses	( ) –Corra, garota! __Aí vem o cachorrão__ <i>Quebrar a sequência na fala do personagem.</i>
(3) Reticências	( ) Gênio, veloz, imbatível __Pelé, o melhor! <i>Isolar uma frase.</i>
(4) Aspas	( ) A sopa __mal servida__ ficou toda no prato. <i>Intercalar um comentário.</i>

- (A) (3); (4); (2); (1).
- (B) (4); (3); (1); (2).
- (C) (2); (1); (3); (4).
- (D) (1); (2); (4); (3).

### QUESTÃO 05

Em cada um dos pares, as duas palavras têm a mesma terminação (indicada pelos destaques). As comparações entre elas permitem estabelecer uma relação geral entre a regra das oxítonas e a das paroxítonas.

1ª Coluna	2ª coluna
levará	avara
sutil	útil
envolver	revólver
caquí	táxi

Avalie as afirmações sobre a acentuação e a sílaba tônica das palavras.

- I. Todas as palavras da segunda coluna devem ser acentuadas, segundo as regras gerais de acentuação.
- II. Se uma oxítona com determinada terminação recebe acento, a paroxítona da mesma terminação não recebe.
- III. As palavras da primeira coluna são oxítonas e, como tal, todas devem ser acentuadas.
- IV. Se a oxítona não é acentuada, a paroxítona necessariamente precisa ser.

Está **CORRETO** apenas o que se afirma em

- (A) I e III.
- (B) I e II.
- (C) II e IV.
- (D) III e IV.

### QUESTÃO 06

Em qual das frases a seguir a expressão em destaque foi empregada no sentido próprio, ou seja, no sentido denotativo?

- (A) O desejo de muitos internautas que navegam na Internet é o de encontrar informações precisas.
- (B) No dia do baile, a normalista tomou um chá de cadeira inesperado, até conhecer aquele grumete.
- (C) Quando queria brincar na casa de seus avós, a criança usava o lápis para rabiscar as paredes.
- (D) Nas metrópoles, o trânsito é um pesadelo para grande parte dos motoristas e dos pedestres.

### QUESTÃO 07

Atente para a frase escrita no balão.



(Disponível em: <http://poieclovis.blogspot.com.br/2012/11/para-os-alunos-da-8serie-as-imagens.html>>. Acesso em 04 nov. 2017)

O uso do pronome oblíquo iniciando a frase

- (A) está correto, visto que a próclise deve ser priorizada nesse tipo de frase, segundo as normas gramaticais.
- (B) ocorre de acordo com a norma culta, que recomenda o emprego proclítico do pronome.
- (C) é inadequado, pois um pronome oblíquo átono jamais deve ser usado com verbos no imperativo.
- (D) indica uma informalidade da língua, pois não se começa uma frase com um pronome oblíquo átono.

## QUESTÃO 08

Preste atenção no anúncio.

Palestra

CHUTE  
O BALDE,  
SEJA FELIZ!

Chutar o balde é indescritivelmente bom,  
mas com consciência e planejamento  
pode ser ainda melhor

PROMOVE

I. No anúncio, a frase em destaque "Chute o balde" pode ser substituída por "Tome uma atitude".

### PORQUE

II. As expressões são antônimas e, como tal, a substituição de uma pela outra não altera o sentido pretendido.

Sobre as duas assertivas, é **CORRETO** afirmar que:

- (A) a primeira é uma afirmativa falsa; e a segunda, verdadeira.
- (B) as duas são verdadeiras, mas não estabelecem relação entre si.
- (C) as duas são verdadeiras, e a segunda é uma justificativa correta da primeira.
- (D) a primeira é uma afirmativa verdadeira; e a segunda, falsa.

## QUESTÃO 09

Informe se é verdadeiro (V) ou falso (F) o emprego das normas para regência nominal e verbal nas frases dadas.

- ( ) Aquele hospital está **apto em** fazer transplante de córnea.
- ( ) O paciente apresentou uma **queixa contra** o enfermeiro.
- ( ) O médico **prefere a** cirurgia **a** tratamentos alternativos.
- ( ) O diretor-geral, em relação ao residente, antipatizou **dele**.

De acordo com os exemplos dados, a sequência **CORRETA** é:

- (A) (V), (F), (F), (V).
- (B) (F), (V), (V), (F).
- (C) (F), (V), (F), (F).
- (D) (F), (F), (V), (V).

## QUESTÃO 10

Leia o texto a seguir.

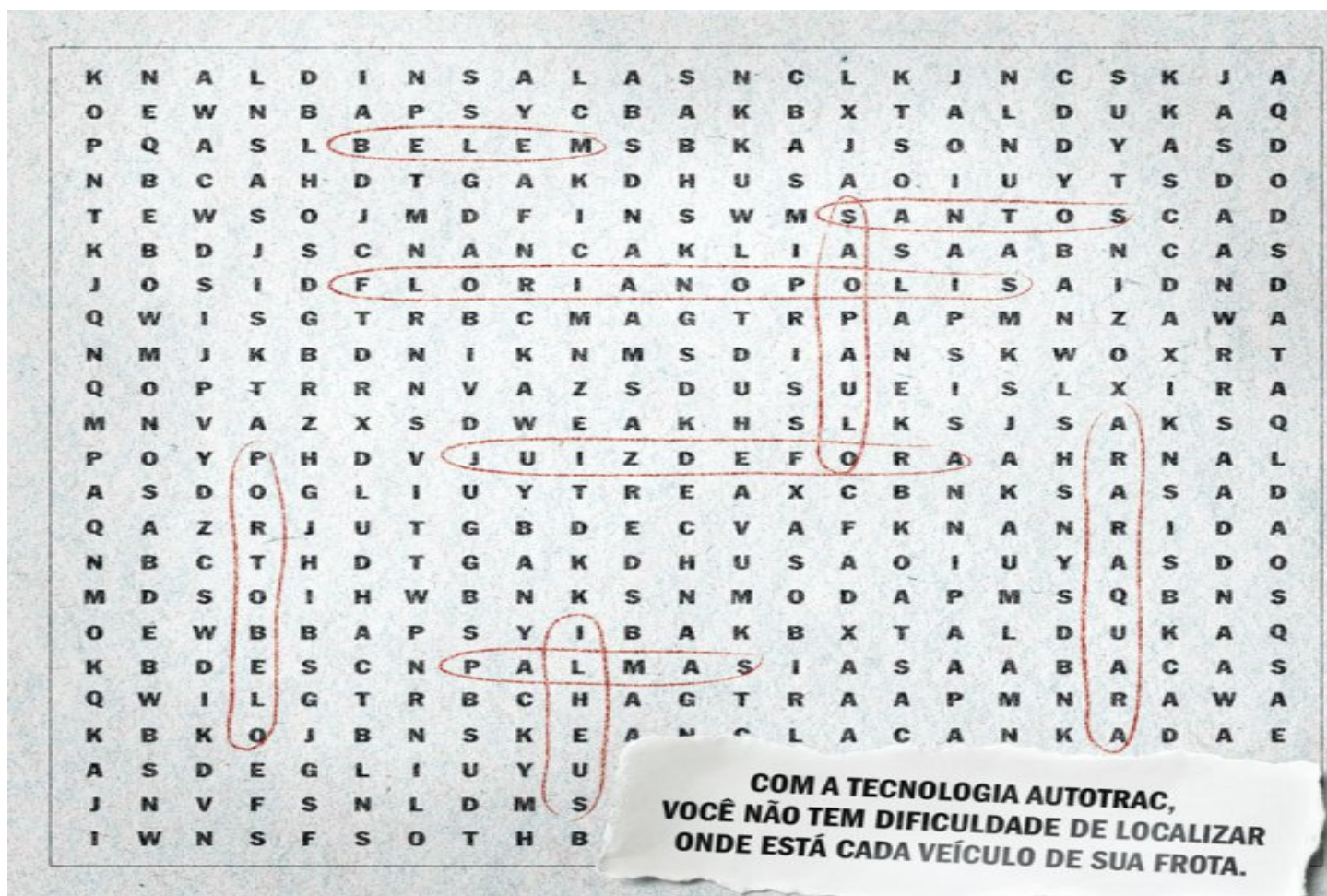

A intertextualidade intergêneros é o fenômeno segundo o qual um gênero pode assumir a forma de outro gênero. A esse respeito, analise as informações dadas sobre o texto acima.

- I. A finalidade do texto é a de divulgar um produto e, para isso, o gênero caça-palavras está a serviço do gênero propaganda.
- II. O gênero propaganda se apresenta sob a forma de outro gênero - o caça-palavras, havendo, portanto, mescla de gêneros.
- III. As palavras em destaque são indicações para se interpretar o texto como um passatempo e não como propaganda.
- IV. A propaganda, ao se apresentar sob a forma de outro gênero, perde a sua função de informar e de divulgar o respectivo produto.

Está **CORRETO** apenas o que se afirma em

- (A) I e III.
- (B) II e IV.
- (C) III e IV.
- (D) I e II.

### QUESTÃO 11

"Charles Chaplin (1889-1977) tornou-se personalidade importante como ator, dançarino, diretor e produtor inglês, depois mais reconhecido como 'Carlitos'. Esse grande intérprete foi o nosso mais famoso artista cinematográfico da era do cinema mudo. Ele ficou notabilizado por sua produção cinematográfica e também por suas mímicas e comédias do gênero pastelão, sendo estas muito apreciadas pelo grande público. O personagem que mais marcou sua carreira foi 'O Vagabundo' (The tramp), um andarilho pobretão com as maneiras refinadas e a dignidade de um cavalheiro, sempre vestido com um casaco esgarçado, calças e sapatos desgastados e mais largos que o seu número, um chapéu coco, uma bengala e seu marcante bigode".

(Disponível em: <[https://www.ebiografia.com/charles\\_chaplin/](https://www.ebiografia.com/charles_chaplin/)>. Acesso em 01 nov. 2017 - Adaptado)

A coesão do texto é construída principalmente a partir do emprego de

- (A) pronomes, entre eles os pessoais, os possessivos e os demonstrativos.
- (B) palavras e algumas expressões metafóricas e de sentido figurado.
- (C) conjunções coordenativas diversas, usadas para articular as orações.
- (D) termos que indicam progressividade, entre os quais "sempre" e "depois".

### QUESTÃO 12

Leia o que propõe o texto publicitário.

**Mídia e Mercado Verde**

**Ao escolher o prato de vidro três vezes por semana, você economiza 700 sacos de papel por ano e ainda protege o meio ambiente.**

**REPENSE SUAS ESCOLHAS!**

**#midiaemercadoverde**

Comunicação Social  
Publicidade  
Propaganda

CENTRO UNIVERSITÁRIO  
FRANCISCANO

Este texto publicitário tem objetivo didático, pois chama a atenção do leitor para um novo olhar que é preciso ter sobre o meio ambiente. Nesse sentido, além do foco no interlocutor, que caracteriza a função apelativa ou conativa da linguagem, representada, por exemplo, pelo verbo no imperativo, predomina nele a função referencial, cujo objetivo, em relação ao receptor, é o de

- (A) valorizar, em especial, os aspectos estéticos do texto.
- (B) despertar e enfatizar uma consciência ambiental.
- (C) estabelecer uma comunicação direta e objetiva.
- (D) transmitir uma informação objetiva da realidade.

## MATEMÁTICA

### QUESTÃO 13

Para entrar em uma Faculdade, Laura realizou uma prova de vestibular que continha o mesmo número de questões de Português, Matemática, Física e Conhecimentos Gerais. Cada questão valia a mesma quantidade de pontos.

Sabe-se que Laura acertou 56% das questões de Português, 78% das questões de Matemática, 32% da prova de Física e 61% das questões de Conhecimentos Gerais. Além disso, neste vestibular, o candidato que acertar número igual ou superior a 80% do total de questões está aprovado e ganhará bolsa de estudos, aquele que acertar número igual ou superior a 60% e inferior a 80% do total de questões está aprovado, mas sem bolsa, o candidato que acertar número igual ou superior a 50% e inferior a 60% do total de questões fará uma segunda etapa e aquele que acertar menos que 50% está reprovado.

Marque a alternativa **CORRETA**:

- (A) Laura está aprovada, mas sem bolsa de estudos.
- (B) Laura fará a segunda etapa.
- (C) Laura está reprovada.
- (D) Laura está aprovada e ganhará bolsa de estudos.

### QUESTÃO 14

Considere que uma laranja tem formato esférico com raio igual a 6 cm. Suponha agora que  $\pi = 3,14$  e que a cada 1 cm<sup>3</sup> de volume da laranja obtemos 0,7 mililitros de suco.

Marque a alternativa que contém a quantidade de suco contida na metade dessa laranja.

- (A) 79,13 mililitros.
- (B) 316,51 mililitros.
- (C) 904,32 mililitros.
- (D) 452,16 mililitros.

### QUESTÃO 15

Concluí o pagamento de um produto que comprei pela internet às 13 horas e 52 minutos do dia 15 de março e no dia 27 do mesmo mês recebi o produto às 9 horas e 24 minutos.

Marque a alternativa que contém, em minutos, o tempo entre a conclusão do pagamento e a entrega desse produto.

- (A) 17.012 minutos.
- (B) 17.280 minutos.
- (C) 16.716 minutos.
- (D) 16.448 minutos.

### QUESTÃO 16

A prefeitura de um município decidiu que imposto sobre propriedade predial sofreria desconto de 0,33% sobre o valor devido, por dia de antecipação do pagamento com relação à data prevista para o vencimento.

Marque a alternativa que contém o valor pago pelo contribuinte que deve R\$1520,00 desse imposto, cuja data de vencimento era dia 15/01/2017, mas quitou a dívida no dia 10/01/2017.

- (A) R\$ 1494,92.
- (B) R\$ 1018,40.
- (C) R\$ 1510,22.
- (D) R\$ 1342,30.



**QUESTÃO 17**

Marque a alternativa que contém o gráfico da função  $f(x) = -2 + 3^x$ .

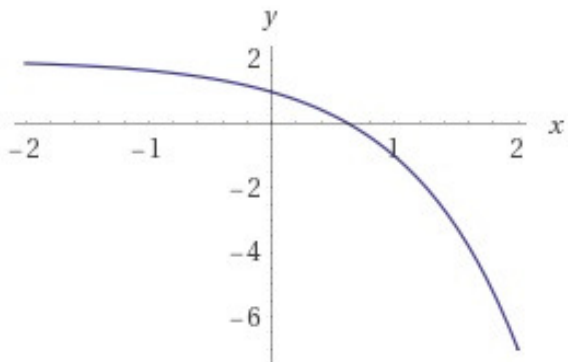

(A)

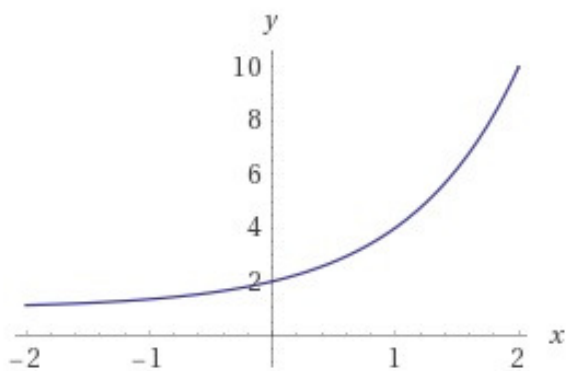

(B)

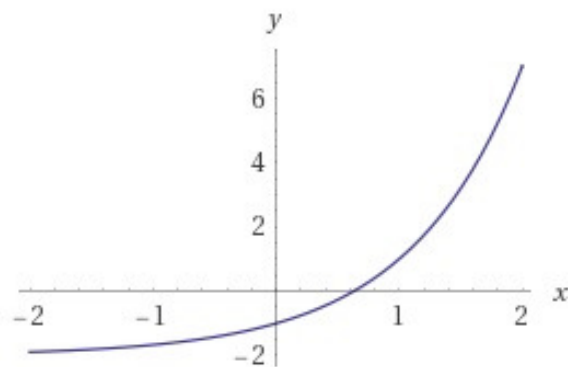

(C)

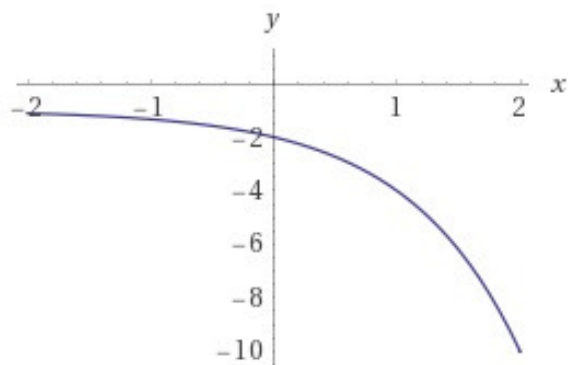

(D)

## CONHECIMENTOS LOCAIS

### QUESTÃO 18

Marque a alternativa abaixo que representa os símbolos de Cabeceira Grande, definidos em lei:

- (A) Bandeira, Cores e o Brasão.
- (B) Ética, Cidadania e justiça.
- (C) Bandeira, Brasão e o Hino.
- (D) Autonomia política, legislativa, administrativa e financeira.

### QUESTÃO 19

A Lei Municipal Nº 500, de 21 de junho de 2016, define progressão como:

*A passagem horizontal do servidor de seu padrão de vencimento para outro, imediatamente superior, dentro da faixa de vencimento do cargo a que pertence, pelo critério de meritocracia observadas as normas estabelecidas em lei e em decreto.*

Marque a alternativa **CORRETA**, que o servidor deverá cumulativamente fazer jus à progressão:

- (A) Ter cumprido o interstício mínimo de 5 (cinco) anos de efetivo exercício no padrão de vencimento, em que se encontra, ter obtido, pelo menos, 80% (oitenta por cento) do total de pontos na média de suas 2 (duas) últimas avaliações de desempenho funcional e estar no efetivo exercício de seu cargo.
- (B) Ter cumprido o interstício mínimo de 3 (três) anos de efetivo exercício no padrão de vencimento, em que se encontra, ter obtido, pelo menos, 70% (setenta por cento) do total de pontos na média de suas 2 (duas) últimas avaliações de desempenho funcional e estar no efetivo exercício de seu cargo.
- (C) Ter cumprido o interstício mínimo de 3 (três) anos de efetivo exercício no padrão de vencimento, em que se encontra, ter obtido, pelo menos, 70% (setenta por cento) do total de pontos na média de suas 3 (três) últimas avaliações de desempenho funcional e estar no efetivo exercício de seu cargo.
- (D) Ter cumprido o interstício mínimo de 3 (três) anos de efetivo exercício no padrão de vencimento, em que se encontra, ter obtido, pelo menos, 80% (oitenta por cento) do total de pontos na média de suas 3 (três) últimas avaliações de desempenho funcional e estar em dia com suas obrigações eleitorais.

### QUESTÃO 20

Indique a alternativa que apresenta os requisitos básicos para investidura em cargo público no município de Cabeceira Grande.

- (A) Nacionalidade brasileira, gozo dos direitos políticos, quitação com obrigações militares e eleitorais, nível exigido para o exercício do cargo, idade mínima de 21 (vinte um) anos e aptidão física e mental.
- (B) Nacionalidade brasileira, gozo dos direitos políticos, quitação com obrigações militares e eleitorais, nível exigido para o exercício do cargo, idade mínima de 18 (dezoito) anos e aptidão física e mental.
- (C) Dupla nacionalidade, gozo dos direitos políticos, quitação com obrigações militares e eleitorais, nível exigido para o exercício do cargo, idade mínima de 18 (dezoito) anos e aptidão física e mental.
- (D) Dupla nacionalidade, gozo dos direitos políticos, quitação com obrigações militares e eleitorais, nível exigido para o exercício do cargo, idade mínima de 21 (vinte e um) anos, aptidão física e mental e não possuir vínculo político partidário nem religioso.

## CONHECIMENTOS ESPECÍFICOS – TÉCNICO EM FARMÁCIA

### QUESTÃO 21

Um Técnico que trabalha em uma farmácia de manipulação, sob o regime de trabalho de 12/36h, produz 80 frascos de xampu a cada três horas. Sabendo que tal técnico inicia sua jornada as 7h, quantos frascos de xampu ele é capaz de produzir até o final de seu expediente, ou seja, até às 19h? Marque a resposta **CORRETA**.

- (A) 360 frascos.
- (B) 320 frascos.
- (C) 420 frascos.
- (D) 460 frascos.

### QUESTÃO 22

Conforme a legislação sanitária brasileira em vigor são estabelecidas e adotadas diferentes definições para medicamentos e produtos farmacêuticos. Assim, com base no que prevê tal legislação, relacione a 1ª coluna com a 2ª coluna. A seguir, marque a sequência **CORRETA**:

1. Medicamento de Referência.	( ) É similar a um produto de referência ou inovador, que se pretende ser com este intercambiável, geralmente produzido após a expiração ou renúncia da proteção patentária ou de outros direitos de exclusividade, comprovada a sua eficácia, segurança e qualidade. É designado pela Denominação Comum Brasileira (DCB) ou pela Denominação Comum Internacional (DCI).
2. Medicamento Similar.	( ) Contém o mesmo ou os mesmos princípios ativos e apresenta a mesma concentração, forma farmacêutica, via de administração, posologia e indicação terapêutica equivalente ao medicamento registrado pela vigilância sanitária. Deve sempre ser identificado por nome comercial ou marca
3. Medicamento Genérico.	( ) Produto inovador registrado no órgão federal responsável pela vigilância sanitária e comercializado no País, cuja eficácia, segurança e qualidade foram comprovadas cientificamente junto ao órgão federal competente, por ocasião do registro.
4. Produto Farmacêutico Intercambiável.	( ) Equivalente terapêutico de um medicamento de referência, comprovados, essencialmente, os mesmos efeitos de eficácia e segurança.

- (A) 3, 2, 1, 4.
- (B) 2, 1, 4, 3.
- (C) 4, 3, 2, 1.
- (D) 1, 4, 3, 2.

### QUESTÃO 23

Considerando o regulamento técnico das Boas Práticas de Farmácia, são adotadas diversas definições legais. Analise as afirmativas abaixo e assinale **(V)** para as afirmativas que forem verdadeiras e **(F)** para as que forem falsas e marque a alternativa que corresponda à sequência de respostas **CORRETA**:

- ( ) Correlato é toda substância, produto, aparelho ou acessório, cujo uso ou aplicação esteja ligado à defesa e proteção da saúde individual ou coletiva, à higiene pessoal ou de ambientes, ou a fins diagnósticos e analíticos, os cosméticos, perfumes e produtos de higiene e, ainda, os produtos óticos, de acústica médica, odontológicos, dietéticos e veterinários.
- ( ) Dispensação é o ato do técnico de farmácia ou de química, no que se refere à orientação e fornecimento ao usuário de medicamentos, insumos farmacêuticos e correlatos.
- ( ) Fármaco é a substância que é o princípio ativo do medicamento.
- ( ) Insumo Farmacêutico é todo fármaco complementar, de qualquer natureza, destinado a emprego em medicamentos.
- ( ) Medicamento é todo produto farmacêutico, tecnicamente obtido ou elaborado, com finalidade profilática, curativa, paliativa ou para fins de diagnóstico.

- (A) F, V, F, V, F.
- (B) V, V, F, F, V.
- (C) F, F, V, V, F.
- (D) V, F, V, F, V.

### QUESTÃO 24

De acordo com a Portaria 344/98 do Ministério da Saúde, a qual aprova o Regulamento Técnico sobre substâncias e medicamentos sujeitos a controle especial, a Notificação de Receita é o documento que, acompanhado de receita, autoriza a dispensação de medicamentos à base de substâncias controladas. Diante do disposto, marque abaixo a opção **CORRETA**:

- (A) Farmácia ou drogaria somente poderá aviar ou dispensar quando todos os itens da receita e da respectiva Notificação de Receita estiverem em estoque.
- (B) Notificação de Receita não será exigida para pacientes internados nos estabelecimentos hospitalares, médico ou veterinário, oficiais ou particulares, porém a dispensação se fará mediante receita ou outro documento equivalente (prescrição diária de medicamento), subscrita em papel privativo do estabelecimento.
- (C) Receita será retida pela farmácia ou drogaria e devidamente carimbada. A Notificação de Receita será devolvida ao paciente, como comprovante do aviamento ou da dispensação.
- (D) A Notificação de Receita é personalizada e intransferível, podendo conter até três substâncias das listas "A1" e "A2" (entorpecentes), bem como das listas "B1" e "B2" (psicotrópicos).

### QUESTÃO 25

Podemos definir FORMAS FARMACÊUTICAS, como um medicamento disposto para seu uso imediato e resultante da mistura de substâncias adequadas e convenientes para determinada finalidade terapêutica.

Com relação às diversas formas farmacêuticas, marque a afirmativa **ERRADA**:

- (A) CÁPSULAS são pequenos invólucros destinados a conter um pó ou líquido.
- (B) DRÁGEAS são comprimidos revestidos por uma substância, de modo a evitar a sua degradação ou mascarar possível gosto desagradável.
- (C) COMPRIMIDOS são formas farmacêuticas de formatos diversificados, que resultam da compressão de um pó cristalino ou de um granulado.
- (D) COLUTÓRIOS ou COLÍRIOS são formas farmacêuticas destinadas a serem aplicadas sobre a mucosa ocular.

### QUESTÃO 26

De acordo com as Boas Práticas de Fabricação e de Manipulação, analise as afirmativas abaixo e assinale (V) para as afirmativas que forem verdadeiras e (F) para as que forem falsas e a seguir, marcando a alternativa que corresponda à sequência de respostas **CORRETA**:

- ( ) Manipulação é a preparação, mistura, combinação, embalagem e rotulagem de um medicamento como o resultado de uma prescrição médica ou iniciativa com base na relação farmacêutico-paciente-médico.
- ( ) Para assegurar a estabilidade de uma preparação farmacêutica durante o período de validade, o produto deve ser armazenado em condições apropriadas.
- ( ) A embalagem, rotulagem e o armazenamento apropriado de produtos farmacêuticos são essenciais para a manutenção da aparência, estética e atratividade da farmácia de manipulação.
- ( ) A manutenção das condições de temperatura e umidade durante o transporte de um produto farmacêutico não é sempre necessária, desde que o deslocamento do fabricante ao destino seja inferior a 24 horas.
- ( ) Dependendo do uso ao qual se destina e do tipo, os recipientes de produtos farmacêuticos devem ser testados previamente com relação às propriedades físico-químicas, passagem de luz, barreira à umidade, toxicidade e esterilidade e compatibilidade com o medicamento.

- (A) F, F, F, V, F.
- (B) V, F, F, F, V.
- (C) V, V, F, F, V.
- (D) F, V, V, V, F.

### QUESTÃO 27

Com relação às condições para a estocagem de medicamentos, necessário serem estabelecidas condições técnicas e procedimentos operacionais. Nesse contexto todas as afirmativas abaixo estão corretas, **EXCETO**:

- (A) Medicamentos termolábeis são medicamentos que necessitam de temperatura de estoque de, no máximo 25 °C. Acima desta temperatura estão sujeitos a alterações em suas propriedades físico-químicas.
- (B) Os medicamentos devem ser ordenados de forma lógica, permitindo fácil identificação dos produtos, por forma farmacêutica; em ordem alfabética por princípio ativo, da esquerda para a direita; rotulagem de frente para facilitar a visualização e rapidez na entrega. Também, os medicamentos devem ser mantidos a uma distância mínima de 50 cm da parede, solo, teto, e entre os produtos, para evitar formação de zonas de calor e umidade.
- (C) Os medicamentos devem ser conservados nas embalagens originais. Além da proteção, isso facilita a identificação e a verificação dos lotes e validades.
- (D) Entre os itens de material mantidos em estoque, existem aqueles que têm maior movimentação, em virtude de sua utilização. Por isso deve-se realizar periodicamente rodízio nos estoques, para evitar seu envelhecimento, minimizar o número de viagens entre as áreas de estocagem e a expedição.

### QUESTÃO 28

Um Técnico de Farmácia, em seu plantão noturno no Hospital Municipal de Ribeirinha do Norte, recebeu uma prescrição de 120 ml de solução tópica de Timerosal a 0,1% P/V. Considerando apenas o referido princípio ativo, ou seja, sem que se considerem as massas dos estabilizantes químicos necessários, como o borato de sódio e o EDTA, a densidade, etc., calcule a massa de Timerosal a ser adicionada e o respectivo volume de água destilada ou deionizada para que seja preparada tal formulação. Em seguida, marque a opção **CORRETA**:

- (A) 0,012 g de Timerosal e 118,98 ml de água.
- (B) 0,22 g de Timerosal e 119,78 ml de água.
- (C) 0,12 g de Timerosal e 119,88 ml de água.
- (D) 12 g de Timerosal e 108 ml de água.

### QUESTÃO 29

Um sistema de distribuição de produtos farmacêuticos tem início a partir de uma solicitação (por parte do requisitante), visando suprir as necessidades desses em um determinado local, por um determinado período de tempo. Diante dessa afirmativa, relacione a 1ª coluna com a 2ª coluna. A seguir marque a sequência **CORRETA**:

1. Planejamento.	( ) Identificar as necessidades, atender à solicitação mediante documento elaborado em duas vias, sendo uma cópia para a unidade requisitante e a outra para o controle da distribuição.
2. Análise da solicitação.	( ) Elaborar cronograma de entrega, normas e procedimentos, elaborar instrumentos (formulários) para acompanhamento e controle.
3. Processamento do pedido.	( ) Registrar as informações que podem ser em livro-ata, ficha de controle, ou sistema informatizado. Registrar em formulário próprio os itens não atendidos, os itens atendidos de forma parcial (nome da unidade, especificação do produto, quantidade total a receber, quantidade entregue, total do crédito e a data).
4. Preparação e liberação do pedido.	( ) Realizar inspeção física para identificar alterações no produto ou nas embalagens antes da distribuição.
5. Conferência.	( ) Realizar uma avaliação criteriosa para proceder ao atendimento requerido, verificando as quantidades distribuídas, o consumo, o estoque existente, a data do último atendimento e a solicitação anterior.
6. Registro de saída.	( ) Separar os produtos por ordem cronológica de prazo de validade. O procedimento deve ser feito por um funcionário e revisado por outro, para evitar as falhas.

- (A) 3, 1, 6, 5, 2, 4.
- (B) 2, 1, 4, 3, 5, 6.
- (C) 6, 4, 2, 1, 5, 3.
- (D) 5, 1, 4, 6, 3, 2.

### QUESTÃO 30

Considerando as noções básicas de assistência farmacêutica, pode-se afirmar que um serviço estruturado e organizado proporciona diversas vantagens, tanto para os profissionais, quanto para os usuários. Com relação a tais vantagens, analise as afirmativas abaixo e assinale **(V)** para as afirmativas que forem verdadeiras e **(F)** para as que forem falsas. A seguir, assinale a alternativa que corresponda à sequência de respostas **CORRETA**:

- ( ) Um serviço estruturado e organizado proporciona a regularidade e quantidade no abastecimento e a disponibilidade dos produtos no momento requerido. Entretanto não prevê a garantia da qualidade, a qual depende de outros processos.
- ( ) Um serviço estruturado e organizado proporciona credibilidade no serviço de saúde e da instituição.
- ( ) Um serviço estruturado e organizado proporciona diminuição das perdas, desperdícios e a má utilização dos recursos.
- ( ) Um serviço estruturado e organizado proporciona cumprimento de normas e procedimentos.
- ( ) Um serviço estruturado e organizado proporciona garantia da originalidade e individualidade dos serviços e do atendimento ao usuário.

- (A) V, F, F, F, V.
- (B) F, F, V, V, V.
- (C) F, V, V, V, F.
- (D) V, V, V, V, F.

**ANOTE AQUI AS SUAS RESPOSTAS PARA POSTERIOR CONFERÊNCIA.**

Questão	Resposta	Questão	Resposta	Questão	Resposta
Nº 01		Nº 11		Nº 21	
Nº 02		Nº 12		Nº 22	
Nº 03		Nº 13		Nº 23	
Nº 04		Nº 14		Nº 24	
Nº 05		Nº 15		Nº 25	
Nº 06		Nº 16		Nº 26	
Nº 07		Nº 17		Nº 27	
Nº 08		Nº 18		Nº 28	
Nº 09		Nº 19		Nº 29	
Nº 10		Nº 20		Nº 30	

Este Caderno de Prova será divulgado dia 02 de maio de 2018, no site da FGR [www.fgrconcursos.org.br](http://www.fgrconcursos.org.br), bem como no site da Prefeitura Municipal de Cabeceira Grande [www.pmcg.mg.gov.br](http://www.pmcg.mg.gov.br).

O Gabarito será divulgado dia 02 de maio de 2018, no Diário Oficial do Estado, no site da FGR [www.fgrconcursos.org.br](http://www.fgrconcursos.org.br) e no site da Prefeitura Municipal de Cabeceira Grande [www.pmcg.mg.gov.br](http://www.pmcg.mg.gov.br).



### DECLARAÇÃO

Declaro, para os devidos fins, que o (a) candidato (a) \_\_\_\_\_, compareceu nesta data, no período de 9h00min às 12h00min horas, para realização das Provas Objetivas do Concurso Público da Prefeitura Municipal de Cabeceira Grande.

Cabeceira Grande, 29 de abril de 2018.

Pedro Seixas da Silva  
Superintendente-Geral.